

Wykaz zadań do wykonania w systemie informatycznym KRK w ramach modernizacji w roku 2008

I. Szczegółowy opis zadań.

W ramach zamówienia Wykonawca zrealizuje wymienione poniżej zadania modernizujące oprogramowanie systemu informatycznego Krajowego Rejestru Karnego. Szczegółowy opis systemu jest zawarty w rozdziale II niniejszego załącznika.

Każde zadanie będzie realizowane w następującym trybie:

- analiza zadania z wnioskami definiującymi zmiany niezbędne w systemie informatycznym,
- akceptacja wniosków przez Zmawiającego,
- wykonanie modernizacji systemu wraz z dokumentacją,
- testy na zestawie testowym,
- akceptacja wyników testów przez Zmawiającego,
- implementacja wykonanych, nowych funkcji na instalacji produkcyjnej.

1. Przeniesienie aplikacji użytkowych działających na platformie Alpha/OpenVMS na serwer wykorzystujący procesor Itanium 2 wraz z adaptacją wszystkich modułów współpracujących.

Oprócz przeniesienia aplikacji lokalnej i zdalnej zadanie obejmuje także dostosowanie do współpracy z nową wersją oprogramowania następujących modułów systemu informatycznego KRK:

- baz danych działających w oparciu o oprogramowanie Oracle Rdb,
- aplikacji lokalnej działającej na platformie OpenVMS/AlphaServer,
- aplikacji zdalnej działającej na platformie OpenVMS/AlphaServer,
- aplikacji „Akty Prawne”,
- aplikacji „Podmioty zbiorowe”,
- aplikacji „Funkcje pomocnicze”,

- aplikacji „Aplikacja Słownikowa”,
- aplikacji „Monitor zapytań i odpowiedzi”,
- aplikacji do obsługi Punktów Informacyjnych Krajowego Rejestru Karnego sądowych i prokuratorskich,
- aplikacji serwera wydruków,
- aplikacji do współpracy z Centralną Ewidencją Pojazdów i Kierowców,
- modułu do współpracy z systemem Centralnego Zarządu Służby Więziennej NOE.NET.

2. Dostosowanie systemu informatycznego Krajowego Rejestru Karnego do wymogów art. 2 Decyzji Rady z dnia 21 XI 2005 r. w sprawie wymiany informacji z rejestru karnego oraz art. 22 Europejskiej konwencji o pomocy prawnej w sprawach karnych z 1959 r.

- a) Wykonanie nowej funkcji w systemie informatycznym Krajowego Rejestru Karnego umożliwiającej generowanie w formie pliku XML informacji o:
- wprowadzonym zawiadomieniu do karty rejestracyjnej karnej obywatela państwa UE skazanego na terenie Polski (posiadającego obywatelstwo inne niż polskie),
 - zatarciu skazania obywatela państwa UE skazanego na terenie Polski (posiadającego obywatelstwo inne niż polskie).

Zamawiający dostarczy Wykonawcy definicje pliku XML dla obu przypadków. Wygenerowane pliki XML powinny być dostępne w oddzielnym katalogu serwera bazy danych, w formie umożliwiającej przesłanie ich do komputera PC z kodowaniem polskich znaków w standardzie UTF-8 (Unicode)

- b) Zmiana w sposobie realizacji funkcji grupowych dla Kartoteki Karnej umożliwiająca wykonywanie zatań kart rejestracyjnych karnych tylko obywateli państwa UE skazanych na terenie Polski (posiadających obywatelstwo inne niż polskie).
- c) Modyfikacja karty zagranicznej w części dotyczącej orzeczonej kary. Obecnie można tam wpisywać wartości tekstowe - nie sformalizowane tak jak to widać poniżej:

MSOBCZAK	KWALIFIKACJA PRAWNA CZYNU I KARY ŁĄCZNEJ	DOKUMENTY	D* N P
KWALIFIKACJA PRAWNA	OPIS KARY	WYKONANIE	
1	OPIS I WYMIAR KARY DLA CZYNU		
	Treść		
	pozbawienie wolności 2 lata		
Nie			
Data			
2007			
	NIE ech. art. -02		
<F8>-powrót <F10>-akcept.<Ins>/<Home>-dodanie/usunięcie kary			

Należy zmienić tekstową formę wprowadzania kary na sformalizowaną tzn. dopuścić możliwość wyboru z listy wartości obejmującej:

- pozbawienie wolności wraz z wymiarem kary wyrażonym w latach, miesiącach i dniach,
- grzywnę wraz z wymiarem grzywny wyrażonej w ilości stawek z podaniem kwoty jednej stawki,
- zakaz prowadzenia pojazdów wraz z wymiarem zakazu wyrażonym w latach, miesiącach i dniach.

Dodatkowo należy pozostawić możliwość wprowadzanie kary tekstem bez podawania wymiaru.

Całość modyfikacji karty zagranicznej musi umożliwić wygenerowanie pliku XML w przypadku przygotowywania odpowiedzi na zapytanie dla odbioru zagranicznego.

3. Modyfikacja oprogramowania dla Punktów Informacyjnych Krajowego Rejestru Karnego.

a) W aplikacji lokalnej po wprowadzeniu i zatwierdzeniu ID zapytania (identyfikatora zapytania) należy dodać okno (pole) wymuszające powtórne podanie ID zapytania w celu weryfikacji poprawności jego wpisania. Jeżeli ID zapytania z okna (pola) drugiego jest takie same jak z okna (pola) pierwszego, aplikacja przechodzi do dalszego etapu realizacji odpowiedzi. Jeżeli ID zapytania w drugim oknie (polu) nie jest równa ID zapytania z okna (pola) pierwszego aplikacja cofa użytkownika do okna (pola) pierwszego, aż do wpisania poprawnego (tego samego) ID zapytania w dwóch oknach (polach). Zmiana dotyczy kategorii odbiorcy Sądy – WWW i Prokuratury/SIP.

MIPARYS WYKAZ DOKUMENTÓW OSOBY D* N P

Lp.	Rodzaj	Sygnatura akt sprawy - Data upr./wyd	Istotne informacje z dokumentu
DANE DO ODPOWIEDZI			
1	Tryb odpowiedzi	Zwykła	
2	Kategoria odbiorcy	Sądy - WWW	
3	ID zapytania	630162/422	
	Nazwa adresata		
	Ulica /Miejscowość		
	Kod pocztowy	Miasto	
	Państwo		
1.			

<F8>-rezygnacja <F10>-akceptacja

Kategoria odbiorcy: SĄDY – WWW

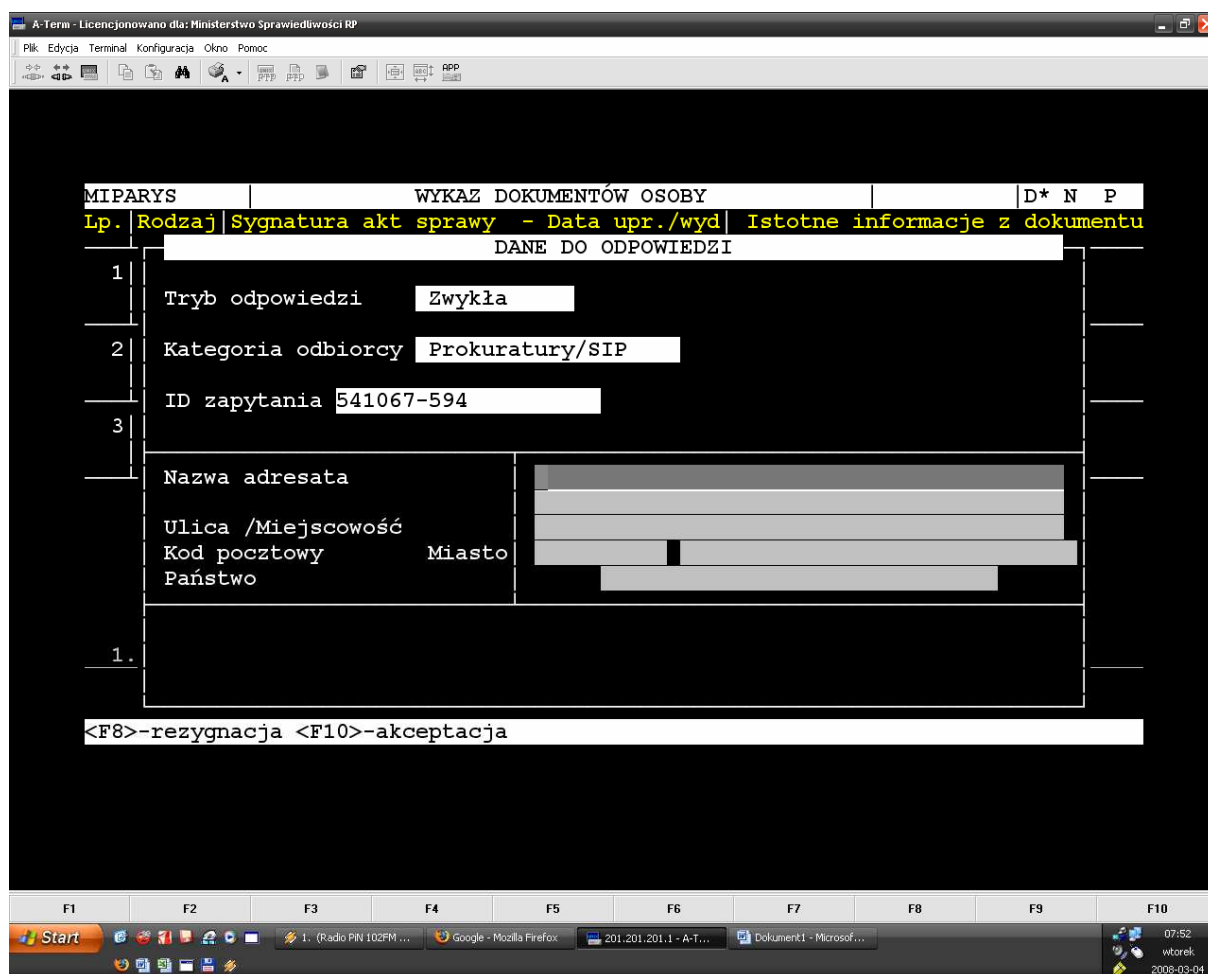

Kategoria odbiorcy: **Prokuratury/SIP**

- b) Zmiany dotyczące aplikacji dla Punktów Informacyjnych działających przy sądach powszechnych:
- należy wprowadzić możliwość budowania indywidualnych list wartości podmiotów kierujących zapytanie, tj. umożliwić tworzenie i aktualizowanie (dodawanie i usuwanie pozycji) lokalnej, własnej (rozumianej, jako do użytku w danej lokalizacji) listy wartości podmiotów kierujących zapytanie,
 - lista wartości podmiotów kierujących zapytania ma być wyświetlana w kolejności alfabetycznej z widocznym polem „Nazwa podmiotu”,
 - po pobraniu danych podmiotu kierującego zapytanie pola powinny być dostępne w trybie edycji,
 - należy zwiększyć rozmiar pola „Nazwa podmiotu ” do wartości dopuszczanej przez aplikację lokalną systemu informatycznego KRK.

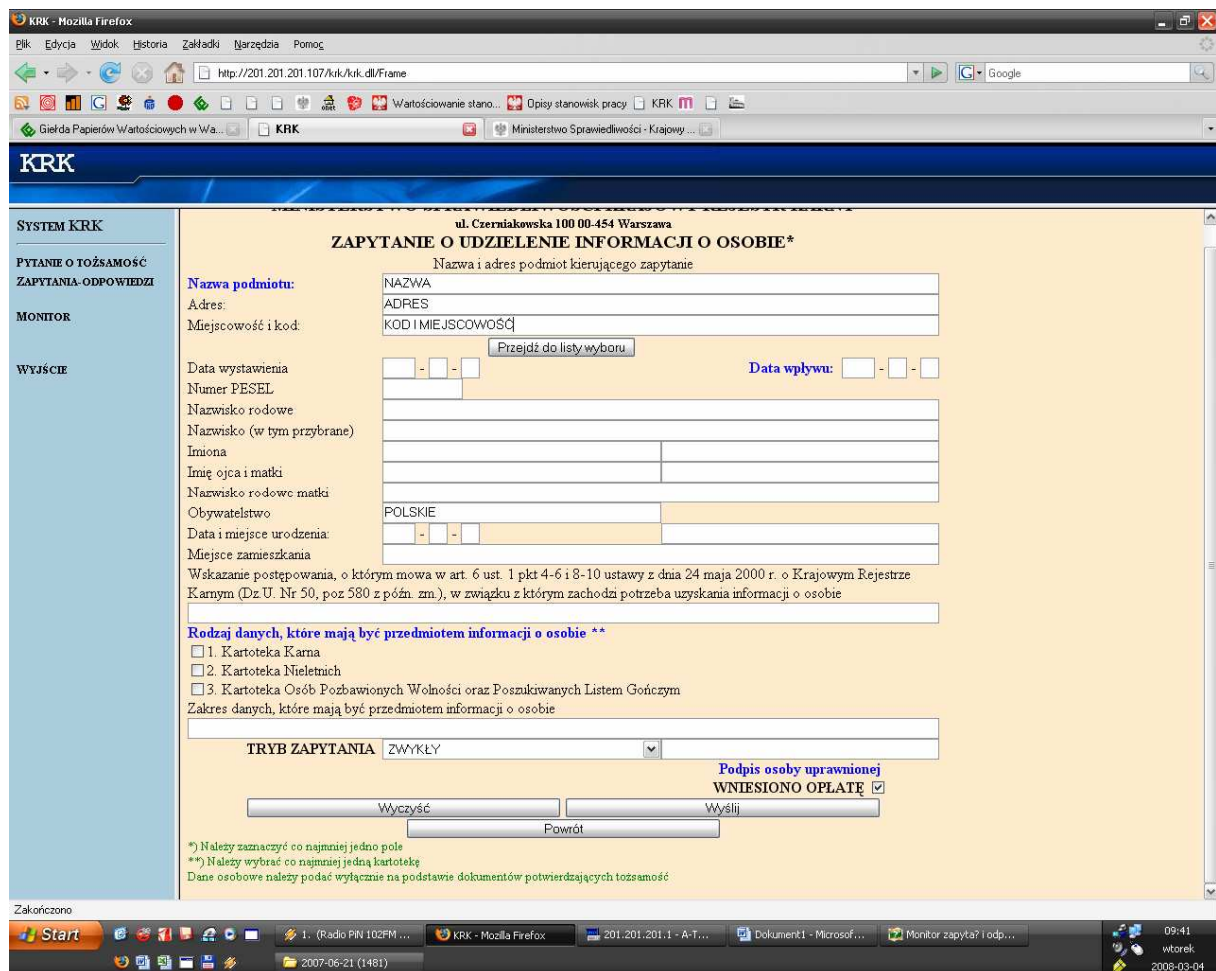

- w zakładce „ZAPYTANIA-ODPOWIEDZI” należy wprowadzić możliwość filtrowania wyświetlanych rekordów poprzez dodanie trzech przycisków typu radio: „wszystkie”, „odpowiedź”, „brak”
- domyślnie rekordy powinny być wyświetlane wg kryterium „wszystkie”, a po wyborze innego przycisku wyświetlanie wg właściwości przycisku bez konieczności zatwierdzania innym przyciskiem np. „odśwież”,
- w zakładce „ZAPYTANIA-ODPOWIEDZI” należy dodać kolumnę „Tryb zapytania”, która wyświetlać będzie tryb w jakim zostało wysłane zapytanie.

4. Modyfikacja aplikacji lokalnej systemu informatycznego Krajowego Rejestru Karnego

- a) Rozszerzenie rejestracji danych przesyłanych w „Zawiadomieniu o warunkowym zwolnieniu z wykonywania kary pozbawienia wolności” o informacje o zastosowaniu nadzoru kuratora.
- b) Dostosowanie systemu informatycznego Krajowego Rejestru Karnego do wymogów ustawy z dnia 22 sierpnia 1997 r. o bezpieczeństwie imprez masowych (Dz.U.05.108.909) tj. Przedmiotowa ustawa obliguje Krajowy Rejestr Karny do informowania, w określonej formie właściwych organów (komendantów wojewódzkich policji) o osobach, co, do których zapadł prawomocny wyrok lub prawomocne orzeczenie o ukaraniu za przestępstwo albo wykroczenie, popełnione w związku z masową imprezą sportową **lub o orzeczeniu w stosunku do nieletniego środka karnego „zobowiązanie do powstrzymania się od przebywania w miejscach przeprowadzania imprez masowych”**. Formę zawiadomienia określa załącznik do Rozporządzenia Ministra Spraw Wewnętrznych i Administracji z dnia 18 października 2004 r. (Dz. U. Nr 232, poz. 2337) w sprawie wzorów karty rejestracyjnej, karty zapytania i karty odpowiedzi niezbędnych do przekazywania i gromadzenia informacji dotyczących bezpieczeństwa masowych imprez sportowych, którego treść w części dotyczącej Krajowego Rejestru Karnego jest zamieszczona poniżej.

KARTA REJESTRACYJNA

Część I

(dla każdej osoby obowiązuje oddzielna karta)

- a. Informacja o osobach, przeciwko którym toczy się postępowanie karne lub przeciwko którym skierowano wniosek o ukaranie za czyn popełniony w związku z masową imprezą sportową*
- b. Informacja o osobach, co do których zapadł prawomocny wyrok lub prawomocne orzeczenie o ukaraniu za przestępstwo albo wykroczenie popełnione w związku z masową imprezą sportową*

1.	imię i nazwisko, używany pseudonim
2.	data i miejsce urodzenia
3.	numer PESEL lub rodzaj i numer dokumentu potwierdzającego tożsamość osoby
4.	adres zamieszkania lub stałego pobytu
5.	adres korespondencyjny
6.	informacja o karalności
7.	informacja o zastosowaniu środka karnego zakazu wstępu na imprezę masową **
8.	przynależność do klubów kibica / nieformalnych grup (podać nazwy)

W punkcie 6 należy zawrzeć tylko informacje o ukaraniu za przestępstwo albo wykroczenie popełnione w związku z masową imprezą sportową. Pozostałe pozycje formularza należy wypełnić danymi zgromadzonymi w Rejestrze dotyczącymi ukaranej osoby.

- c) Modyfikacja zawiadomienia o ponownym skazaniu:
- w przypadku popełnienia przestępstwa przez osobę warunkowo zwolnioną z wykonywania kary pozbawienia wolności – drukowanie sygnatury penitencjarnej i nazwy sądu, który udzielił warunkowego zwolnienia,
 - drukowanie na zawiadomieniu obydwu nazwisk: rodzowego i przybranego.
- d) Modyfikacja wydruku odpowiedzi „w zakresie” zwiększająca ilość znaków przeznaczonych na wpisanie zakresu do maksymalnie technicznie możliwej.
- e) Rejestrowanie komentarza z pierwszej strony karty karnej w pliku monitorowania pracy systemu, w momencie jej usuwania z systemu.
- f) Modyfikacja modułu obliczania daty zatarcia uwzględniająca wymogi zawarte w art. 42 § 4, art. 41a § 3 i art. 106a kk.
- g) Dodanie nowego środka wychowawczego związanego z orzeczeniem „**zobowiązania do powstrzymania się od przebywania w miejscach przeprowadzania imprez masowych**” – art. 6 pkt 2 ustawy o postępowaniu w sprawach nieletnich do karty nieletniego. Środek powinien być rejestrowany do 18 roku życia – czyli system musi odpowiednio obliczyć datę zatarcia. Dla nowego środka karnego należy umożliwić wpisywanie zawiadomienia na stronie trzeciej karty nieletniego.
- h) Drobne zmiany w karcie karnej:
- możliwość wprowadzenia przez uprawnionego operatora karty bez daty urodzenia,
 - w rubryce „opis i wymiar kary dla czynu” (2 strona karty) do znajdujących się w liście wartości pozycji „nieodpłatna kontrolowana praca na cele społeczne” oraz „potrącenie z wynagrodzenia” dodać możliwość wpisania wymiaru (np. 20 h lub godzin pracy na cele społ. miesięcznie czy potrącenie z wynagrodzenia 20 %),
 - w rubryce „opis i wymiar kary dla czynu” (2 strona karty) należy dodać – „zaliczenie rzeczywistego pozbawienia wolności w sprawie od do ”,

- w rubryce „opis i wymiar kary dla czynu” (2 strona karty) dodać – „zaliczenie okresu zatrzymania prawa jazdy od do”,
 - w karcie wyroku łącznego (2 strona karty) konieczne jest utworzenie pola „wykonanie zawieszono na ... ” oraz pojawienie się okienka daty zatarcia zawieszono wyroku,
 - możliwość wprowadzenia większej liczby artykułów w rubryce „kwalifikacja prawna czynu i kary łącznej” (2 strona karty),
 - możliwość usunięcia każdej daty popełnienia przestępstwa, a nie tylko ostatniej na liście,
 - w tzw. „starych kartach” (utworzonych przed wejściem w życie Kodeksu Karnego z roku 1997) możliwości wprowadzenia dat wydania i uprawnomocnienia się orzeczenia bez zachowania terminu 7 dni,
- i) Drobne zmiany w zawiadomieniu na str. 3 karty rejestracyjnej:
- wprowadzenie możliwości „nie do druku” dla zawiadomień na 3 stronie karty w systemie,
 - wprowadzenie na 2 stronie karty w okienku „wykonania” nowego zawiadomienia „uchylenie postanowienia o zarz. wyk. kary”, po wprowadzeniu takiego zawiadomienia puste okno do wyliczenia daty zatarcia,
 - dodanie zawiadomienia dotyczącego zakazu prowadzenia pojazdów, zawiadomienie takie ma przyjmować daty przyszłe,
 - przy zawiadomieniu o zamianie możliwość cofnięcia się do każdego pola w tym zawiadomieniu,
 - zawiadomienie o zarządzeniu wykonania kary wywoływane przy użyciu jednego przycisku (zejście bezpośrednie w pole zawieszenia poprzez funkcję jednego klawisza, a nie jak obecnie tabulatorem poprzez wszystkie pola na stronie), nowy rodzaj zawiadomienia na 2 stronie w wykonaniach „zmiana formy ograniczenia wolności”.

II. Opis systemu informatycznego Krajowego Rejestru Karnego.

1. Przeznaczenie systemu.

Głównym zadaniem systemu informatycznego Krajowego Rejestru Karnego jest szybko udzielanie informacji o osobach:

- skazanych prawomocnym wyrokiem za przestępstwa (także skarbowe),
- skazanych prawomocnie za wykroczenia na karę aresztu,
- skazanych prawomocnie przez sądy państw obcych, wobec których kara wykonywana jest w Polsce,
- którym prawomocnie na podstawie amnestii umorzono warunkowo postępowanie karne w sprawie o przestępstwa (także skarbowe),
- wobec których prawomocnie orzeczono środki zabezpieczające w sprawach o przestępstwa (także skarbowe),
- poszukiwanych listem gończym,
- tymczasowo aresztowanych,
- odbywających karę pozbawienia wolności,
- nieletnich, wobec których prawomocnie orzeczono środki wychowawcze, poprawcze lub leczniczo-wychowawcze jak również umieszczonych w schroniskach dla nieletnich,

a także o:

- podmiotach zbiorowych skazanych na podstawie ustawy z dnia 28 października 2002 r. o odpowiedzialności podmiotów zbiorowych za czyny zabronione pod groźbą kary (Dz. U. 197 poz. 1661 z dnia 27 listopada 2002 r.).

Dodatkową funkcją systemu jest wytwarzanie corocznych zestawień statystycznych ze skazań osób dorosłych, nieletnich i podmiotów zbiorowych.

2. Architektura systemu.

a) Podstawowe komponenty aplikacji lokalnej:

- baza danych Oracle Rdb,

- monitor transakcyjny ACMS,
- pakiet obsługi ekranu DECforms,
- b) Podstawowe komponenty aplikacji zdalnej:
 - Tp Web Connector,
 - IIS,
 - Java,
 - Windows Server NT, Windows Server 2003.

System zbudowany jest w oparciu o centralną bazę danych, którą aktualizują operatorzy pracujący w siedzibie Rejestru. Informacjami z papierowych dokumentów źródłowych nadsyłanych pocztą przetwarzane są za pośrednictwem systemu do postaci elektronicznej. Postać dokumentów wejściowych i wyjściowych jest precyzyjnie określona w przepisach prawa regulujących działalność Rejestru. Wykaz ww. przepisów został zawarty w punkcie 8.

W Punktach Informacyjnych możliwe jest tylko sprawdzanie danych i wydawanie dokumentów wytworzonych w siedzibie Rejestru.

3. Informacje o dokumentach wejściowych i wyjściowych i stanowiskach pracy oraz bazie danych.

- a) Średnia ilość ilość przetwarzanych w ciągu roku dokumentów wejściowych i wyjściowych:
 - około **1 400 000** dokumentów wejściowych,
 - około **300 000** dokumentów usuwanych z systemu,
 - około **3 200 000** odpowiedzi na „Zapytanie o udzieleni informacji o osobie” wydawanych w oparciu o dane z Rejestru w tym **600 000** z wydrukiem.
- b) Ilość stanowisk pracy w aplikacji lokalnej i zdalnej:
 - **150** stanowisk do pracy z aplikacją lokalną w siedzibie Rejestru,
 - **102** stanowisk do pracy z aplikacją zdalną w Punktach Informacyjnych.

Powyższe dane dotyczą roku 2007 i na podstawie zmian zaobserwowanych w przebiegu ostatnich 4 lat należy przypuszczać, że liczby te mają tendencja wzrostową.

c) Baza danych:

- całkowita pojemność pamięci dyskowych niezbędnych do przechowywania danych = **0,5 TB**. (W działającej instalacji, w celu zapewnienia większej niezawodności, wykorzystywana jest rzeczywista pojemność **1TB**, która została skonfigurowana w wirtualnym odpowiedniku RAID1),
- ilość tablic – **103**,
- ilość projekcji (view) – **402**,
- ilość indeksów – **177**,
- ilość obszarów dyskowych, w których rozmieszczone są dane – **661**,
- ilość aktów prawnych, na podstawie których odnotowywane są skazania w systemie
– **143** w 355 wersjach (po nowelizacji),
- ilość podstawowych dokumentów przechowywanych w systemie – **5 415 803** (stan na 08.08.2005 r.).

d) Sposób kontroli wprowadzanych danych.

Dane wprowadzane do systemu są wszechstronnie kontrolowane w celu zapewnienia jak najlepszej jakości dokumentów wytwarzanych przez Rejestr.

W szczególności kontroli podlegają:

- daty i ich chronologia,
- numer PESEL,
- nazwy miejscowości,
- nazwy województw,
- nazwy organów wymiaru sprawiedliwości i prokuratur,
- kwalifikacja prawna czynu zabronionego,
- rodzaj i wymiar kary.

Poprawność kwalifikacji prawnej czynu zabronionego jest sprawdzana pod kątem obecności artykułu: skazującego, zawieszającego, zaostrzającego, łagodzącego dla wszystkich aktów prawnych i ich wersji.

Ze względu na obowiązujące przepisy prawa większość ograniczeń może być pominęta przy pomocy specjalnych procedur.

Na podstawie wprowadzonych danych o kwalifikacji prawnej i orzeczonej karze, system wylicza bardzo ważną informację, jaka stanowi datę zatarcia skazania. Na podstawie daty zatarcia operator lub oprogramowanie w specjalnym przebiegu w trybie wsadowym usuwa dokument z bazy danych, czyli realizuje zatarcie skazania.

4. Niezawodność systemu (dane względniaczące cały okres eksploatacja użytkowej systemu – 14 lat):

- a) ilość awarii wymagających odtwarzania bazy danych – 6,
- b) ilość awarii systemu operacyjnego – 3,
- c) ilość krytycznych (uniemożliwiających pracę) awarii sprzętu – 2,
- d) średnia ilość nieplanowanych przestojów dłuższych niż 1 godzina w roku – 2.

5. Wydajność systemu:

- a) średni czas trwania transakcji w bazie danych – **99% < 1 s**,
- b) czas odtworzenia bazy z kopii zapasowej na taśmie – **1 godz.**,
- c) średnia ilość dokumentów różnego rodzaju przetwarzanych przez operatora w ciągu dnia pracy:
 - wprowadzane karty rejestracyjne – **50**,
 - wprowadzane zawiadomienia (aktualizacje) – **40**,
 - usuwane karty rejestracyjne – **30**,
 - wytwarzane wydruki z odpowiedzią – **40**.

Ilości dokumentów obliczono na podstawie zestawień z systemu w czasie eksploatacji użytkowej w I i II kwartale 2007 r.

6. Konfiguracja sprzętowa.

- a) Zestaw produkcyjny:
 - Hewlett Packard ALPHA SERVER DS25 z dwoma procesorami ALPHA z zegarem o częstotliwości 1033MHz, pamięć RAM 4 GB,
 - macierz dyskowa HP StorageWorks HSV 110 połączona z serwerami za pośrednictwem sieci SAN (Storage Area Network),
 - rejestrator danych (streamer) COMPAQ SDLT 600,
 - serwer aplikacji zdalnej Compaq PROLIANT 1600 z procesorem PENTIUM III i pamięcią RAM 256 MB,
 - 4 serwery pomocnicze Windows 2003.

Zestaw produkcyjny ma niezależny dostęp do zasobów dyskowych serwera testowego i w każdej chwili może przejąć jego funkcje.

b) Zestaw testowy:

- Compaq ALPHA SERVER DS20E z procesorem ALPHA o taktowaniu MHz 833, pamięć RAM 4 GB,
- rejestrator danych (streamer) COMPAQ SDLT 110/220 GB.

Zestaw testowy też jest podłączony do macierzy dyskowej HP StorageWorks HSV 110 i w każdej chwili może przejąć funkcje serwera podstawowego. Na co dzień wydzielona pojemność dysków z macierzy jest używana do testowania nowych rozwiązań.

b) Sieć lokalna:

- kabel – skrętka miedziana UTP 5 KAT,
- 2 przełączniki sieciowe CISCO Catalyst serii 3500,
- 2 przełączniki sieciowe ALIED TELESYN AT-8326GB,

c) Sieć rozległa:

- 54 łącza DSL w zamkniętej grupie użytkowników,
- dostawca usługi – Telekomunikacja Polska S.A.,

d) Wyposażenie stanowiska pracy:

- komputery typu PC z emulatorem terminala VT,

e) Podsystem drukowania:

- 5 drukarek HP2300,
- 1 drukarka HP4100,
- 1 drukarka HP4050,
- 2 drukarki HP4250,
- sterowanie – menadżer wydruków Windows Server 2003.

7. Posiadane, podstawowe licencje.

Lp.	Nazwa produktu	Typ licencji	Typ serwera	Wersja	rok zakupu	Ilość
1.	OpenVMS	bazowa	DS20E	7,3-2	2004	1
2.	OpenVMS	bazowa	DS25	7,3-2	2004	1
3.	OpenVMS	użytkownik	cluster	7,3-2	2004	148
4.	DECforms	run time	DS20E	3.3	2004	1
5.	DECforms	run time	DS25	3.3	2004	1
6.	ACMS	run time	DS20E	4.5	2004	1
7.	ACMS	run time	DS25	4.5	2004	1
8.	Oracle Rdb	full use	DS20E/ DS25	7.0	2003	240

8. Podstawa prawna działania Krajowego Rejestru Karnego.

Ustawa z dnia 24 maja 2000 r. o Krajowym Rejestrze Karnym,
(Dz. U. Nr 50, poz. 580 z 2000 r.).

- a) Rozporządzenie Ministra Sprawiedliwości z dnia 7 listopada 2003 r. w sprawie sposobu i trybu sporządzania oraz dostarczania do Krajowego Rejestru Karnego kart rejestracyjnych i zawiadomień,
(Dz. U. Nr 198 poz. 1928 z 2003 r.),
- b) Rozporządzenie Ministra Sprawiedliwości z dnia 7 listopada 2003 r. w sprawie gromadzenia danych osobowych i danych o podmiotach zbiorowych w Krajowym Rejestrze Karnym oraz usuwania tych danych z Rejestru,
(Dz. U. z dnia 21 listopada 2003 r.),
- c) Rozporządzenie Ministra Sprawiedliwości z dnia 7 listopada 2003 r. w sprawie udzielania informacji o osobach oraz o podmiotach zbiorowych na podstawie danych zgromadzonych w Krajowym Rejestrze Karnym,
(Dz. U. z dnia 21 listopada 2003 r.),
- d) Rozporządzenie Ministra Sprawiedliwości z dnia 14 sierpnia 2003 r. w sprawie określenia wysokości opłaty za wydanie informacji z Krajowego Rejestru Karnego,
(Dz. U. z dnia 29 sierpnia 2003 r.).